

SCL-90-R

Installationsguide og programmanual, version 1.0



Copyright © 2009 NCS Pearson, Inc.
Art.nr: 325050

Al kopiering forbudt!

Programlicens for SCL-90-R

PROGRAMMET beskyttes af Ophavsretsloven og internationale ophavsretskonventioner samt andre immaterielretslige love og konventioner.

Denne licensaftale er en bindende aftale mellem Dem (person eller virksomhed) og Pearson Sweden AB, fra hvilken De erhvervede det ovenstående angivne PROGRAM.

1. LICENSBEVILLING

Denne licensaftale giver Dem ret til: at installere et eksemplar af PROGRAMMET på en særskilt pc. Det installerede program må først anvendes efter registrering hos Pearson Sweden AB og kun ved overholdelse af brug af det afregningssystem, som anvendes respektivt for testning, scoring- eller rapportudskrivning.

PROGRAMMET inkluderer program og tilhørende medie, skriftligt materiale samt eventuel "online" eller elektronisk dokumentation. Ved at installere eller på anden måde anvende PROGRAMMET, accepterer De disse licensvilkår og denne licensaftale bliver herved bindende for Dem.

2. BESKRIVELSE AF ØVRIGE RETTIGHEDER OG BEGRÆNSNINGER

De har ikke ret til at ændre, dekompile eller på anden måde misbruge PROGRAMMET. De har ikke ret til at anvende andre registrerings- eller opdateringskoder end de, som er leveret af Pearson Sweden AB. PROGRAMMET gives i licens som et personligt produkt.

PROGRAMMETS komponenter må ikke deles op, således at de kan anvendes på mere end een pc. De har ikke ret til at sælge, udlåne, udleje, eller lease PROGRAMMET til andre. De har ikke ret til at overføre Deres rettigheder til andre. Pearson Sweden AB har ret til at opsige licensen, hvis De bryder nogen af licensvilkårene. I sådant tilfælde skal samtlige eksemplarer af PROGRAMMET og dets komponenter tilintetgøres.

3. OPHAVSRET/COPYRIGHT

Ejendomsretten og ophavsrettighederne til PROGRAMMET med tilhørende skriftligt materiale og eventuelle eksemplarer af PROGRAMMET ejes af Pearson Sweden AB eller dennes leverandører. PROGRAMMET beskyttes af loven om ophavsret og internationale ophavsretskonventioner. De har ikke rettigheder til at kopiere noget skriftligt materiale, som følger med PROGRAMMET.

4. GARANTI

Pearson Sweden AB garanterer at PROGRAMMET indeholder de funktioner, som beskrives i dokumentationen og er uden defekter og produktionsfejl under et (1) år fra indkøbsdatoen.

5. BEGRÆNSNINGER I GARANTIEN

PROGRAMMET kan kun anvendes i operativsystemerne Microsoft Windows XP, Windows Vista, Windows 7 eller nyere. Al anvendelse af PROGRAMMET sker på egen risiko.

6. BEGRÆNSNING AF ERSTATNING

I ingen tilfælde kan Pearson Sweden AB blive kendt erstatningsskyldig for skader af nogen art. Dette inkluderer tab af data, forstyrrelser, udeblevet fortjeneste eller andre direkte eller indirekte skader, som beror på PROGRAMMET.

Velkommen til pc-versionen af

SCL-90-R

Programmet er udviklet for Windows XP, Windows Vista, Windows 7 eller nyere.

Programmet har en streng enbrugerlicens.

På grund af programmets kopieringsbeskyttelse skal den installeres på den samme brugerprofil som den bruger der anvender programmet (det vil sige den enkelte brugers brugerprofil). Programmet FUNGERER IKKE hvis det installeres på flere brugerprofiler/computere.

Installation af programmet kræver administrator rettigheder. Bemærk at brugeren også skal have rettigheder at skrive i/opdatere/fjerne de filer der ligger i den installerede mappe.

Dette gælder Windows XP, Windows Vista, Windows 7 eller nyere.

Installationsvejledning

Læg CD'en i CD-drevet. Nedenstående menu starter automatisk op på skærmen. I følgende eksempler har vi brugt Windows XP.



Læs dette først

Vigtig meddelelse inden De installerer den elektroniske test.

Installationen består af to elementer.

1. Installation af programfiler til pc fra installations CD'en

Hvis IT Afdeling installerer: husk at danne en genvej på skrivebordet til brugeren.

Når man installerer skal man vælge den automatiske destinationsmappen under: C:\Pearson Assessment Danmark\SCL-90-R.

2. Opstart af programmet og samtidig registrering af programmet

OBS: På grund af programmets kopieringsbeskyttelse skal den bruger, som skal anvende programmet, være logget ind med sin brugerprofil (med andre ord; det brugernavn/ID, som du anvender ved login på pc'en), da programmet registreres hos Pearson Assessment. Dette indebærer, at programmet (efter installation i overensstemmelse med punkt 1 foroven) kun kan startes og registreres (i overensstemmelse med punkt 2 foroven), når den bruger, som senere skal anvende programmet, er logget ind på pc'en.

Programmet er kun beregnet for én bruger. Programmet kan ikke deles af flere brugere på samme server eller installeres på flere computere samtidigt.

Hvis De er i tvivl, kontakt da Deres IT Afdeling inden De påbegynder installation.

Installer SCL-90-R

Installer programmet ved tryk på "Næste". Følg anvisningerne på skærmen.

Efter endt installation kvitteres med skærbilledet:

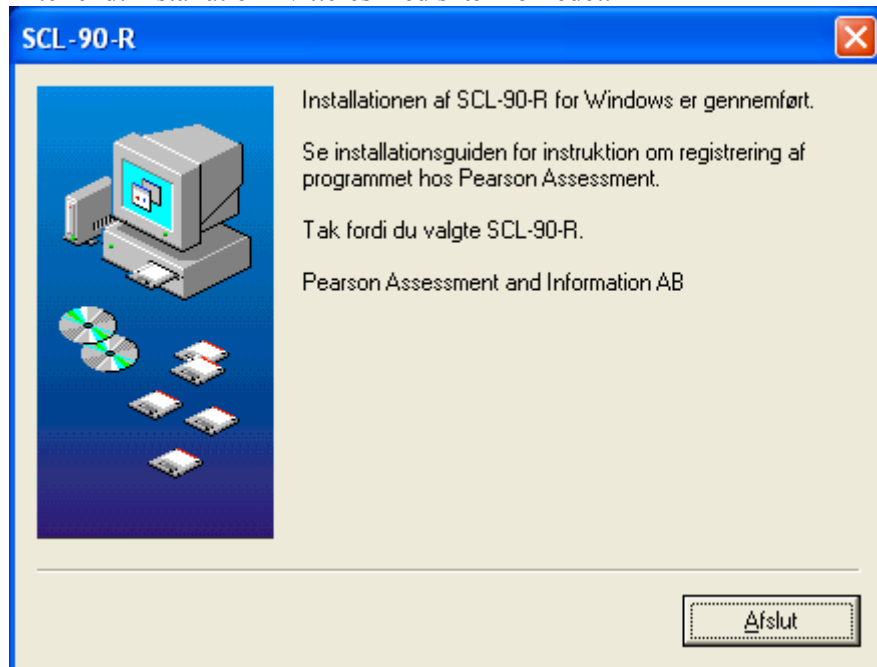

Programregistrering

Inden programmet kan tages i anvendelse, skal det registreres hos Pearson Assessment.

1. Start SCL-90-R scoringsprogrammet

("Start" – "Program" – "Pearson Assessment Danmark" – "SCL-90-R").

OBS: hvis programmet er installeret af IT Afdelingen, skal der ligge en programgenvej på skrivebordet. Hvis det ikke er tilfældet, kontakt IT Afdelingen.

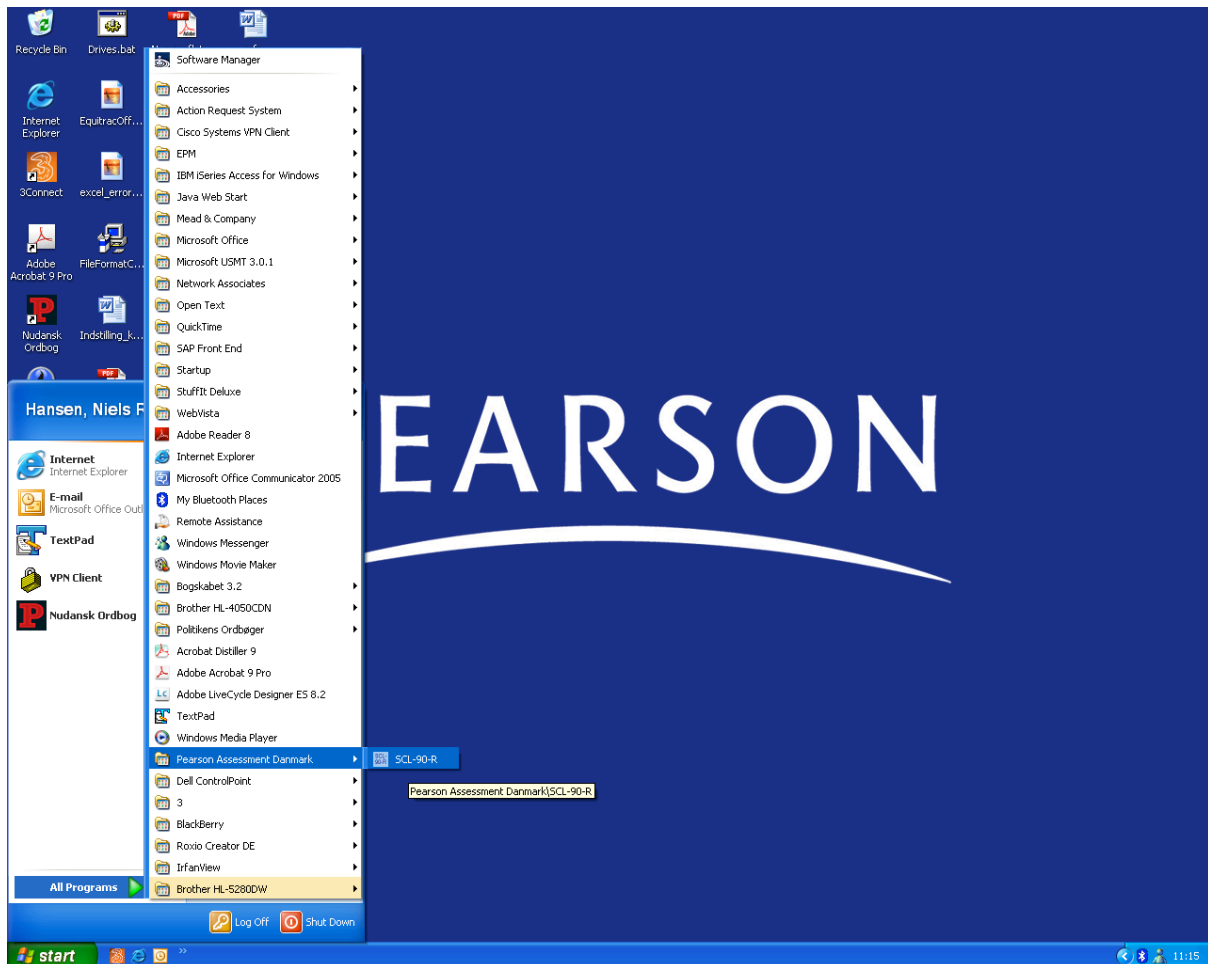

2. Ring, fax eller e-mail Produktkoden, som vises på skærmen. Ved klik på "Udskriv" kan en formular med alle relevante kontaktoplysninger udfyldes. Denne formular udskriver en bestillingsformular inkl. produktkoden, som kan faxes til Pearson Assessment. Udskriften kan også anvendes som reference ved mail- eller telefonkontakt til Pearson Assessments Kundeservice.

Virksomheds-/organisationsoplysninger

Indtast virksomheds-/organisationsoplysninger

Navn: Hanne Karlsen

Virksomhed: Psykologhuset

Gade: Hovedgaden 12

Postnr. & by: 1234 Sønderby

Telefon: 44 44 44 44

Fax: 55 55 55 55

E-mail: hanne.karlsen@psykologhuset.dk

OK Afbryd

Pearson Assessment Kundeservice

Fax.: 80 88 99 39

Mail: info.dk@pearson.com

Tlf.: 80 88 99 40

Udfyld feltet med Registreringskoden, som du får tilbage fra Pearson Assessment. Klik på "OK".

OBS! Knappen "Gendan programregistrering" skal ikke anvendes uden instruktion fra Pearson Assessment Kundeservice.

SCL-90-R Programregistrering

Før SCL-90-R tages i brug, skal registreringskoden opdateres. Ring, fax eller send en e-mail med produktkoden til Pearson Assessment. Klik på knappen "Udskriv" for at udskrive en bestillingsformular med produktkoden.

Produktkode

1934977331

Indtast registreringskoden og tryk "OK"

1936030003

OK Afbryd Udskriv Gendan programregistrering

3. Udfyld felterne med brugernavn og adgangskode. Brugernavn er "scl-90-r" uden citationstegn. Adgangskode er ligeledes "scl-90-r" uden citationstegn. Klik på "OK".



The image shows a dialog box titled "SCL-90-R Adgangskode-kontrol". The dialog has a blue header bar. Below the header, the text "Udfyld felterne med brugernavn og password" is displayed. There are two input fields: "Brugernavn:" containing the text "scl-90-r" and "Password:" containing a series of asterisks. To the right of the input fields are three buttons: "OK", "Afbryd", and "Skift adgangskode".

OBS: Adgangskoden er en standard adgangskode. Skift adgangskode til din egen, se side 21.

Vær opmærksom på, at hvis du glemmer din nye adgangskode, skal programmet geninstalleres og registreres hos Pearson Assessment på ny.

Brugervejledning

Nedenfor beskrives de funktioner, som indgår i programmet. Hvis der skulle være testspecifikke spørgsmål, henvises læseren til testmanualen.

På programmets hovedmenu findes der tre alternativer, 1. ”Ny test”, 2. ”Tidligere test” og 3. ”Bestil flere test”. Nedenfor beskrives hvert alternativ. I afsnit 4 beskrives resultatet og sammenligning med normgrupper, og afsnit 5 omhandler det øvrige.

OBS! Alle registreringer i de viste skærbilleder, inkl. testpersoners og testlederens navne, er fiktive.

1. Ny test (administrering og scoring)

Hovedmenu

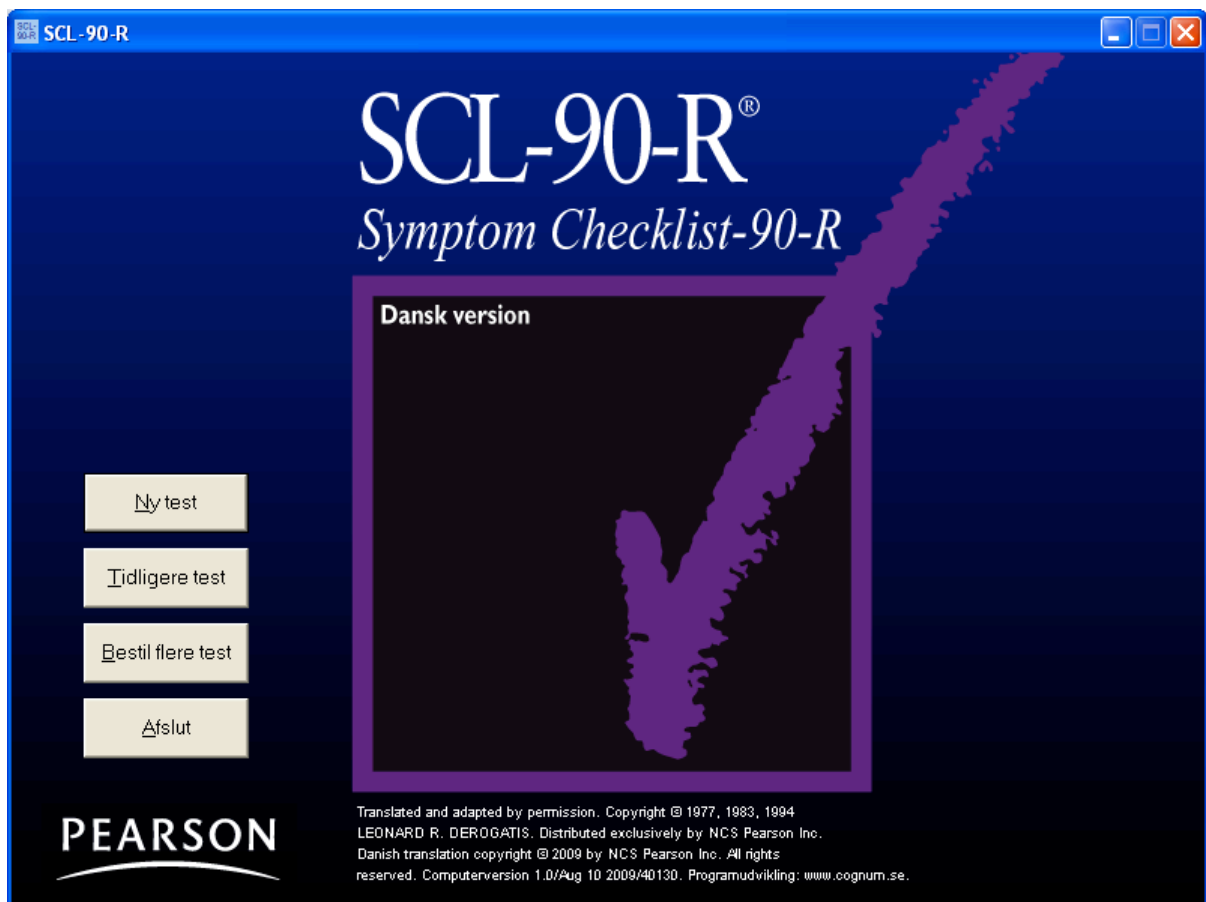

Administrering og scoring af en test:

- Vælg ”Ny test” på hovedmenuen (se ovennævnte billede).
- Udfyld information om testpersonen (se side 10).
- Vælg scoringsform: administrering eller scoring (se side 11).

Information om testpersonen

Information om testpersonen

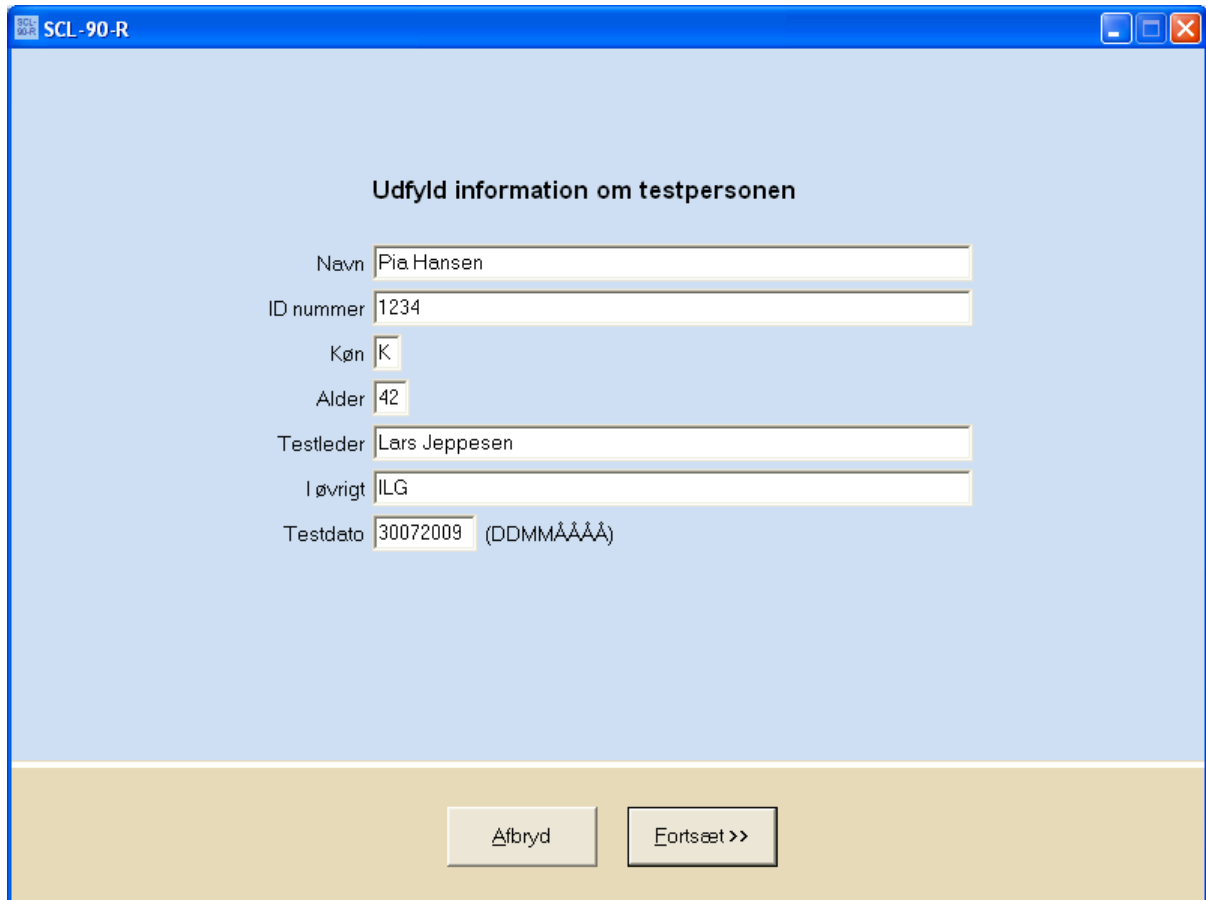

The screenshot shows a software window titled "SCL-90-R" with a blue header bar. The main area is light blue and contains the heading "Udfyld information om testpersonen". Below this, there are several input fields with labels to their left: "Navn" (Pia Hansen), "ID nummer" (1234), "Køn" (K), "Alder" (42), "Testleder" (Lars Jeppesen), "I øvrigt" (ILG), and "Testdato" (30072009) with a format hint "(DDMMÅÅÅÅ)". At the bottom of the window, there is a tan-colored bar containing two buttons: "Afbryd" and "Fortsæt >>".

Navn, køn, alder og øvrige oplysninger kan udfyldes om testpersonen.

Tænk på at feltet "I øvrigt" er god at anvende til sortering af testpersoner i listen "tidligere test" (læs mere om dette under overskrifterne *Sortering* og *Sortering af test som hører til forskellige projekter eller brugere*, se side 15 og 20).

Tastekombinationen "Alt" + "S" henter automatisk den seneste testpersons oplysninger (se ligeledes under overskriften *Vanskeligheder ved at anvende musen, anvend genvejstaster*, se side 19).

Når testpersonens resultat er registreret, kan der ikke tilføjes ændringer.

Scoringsform

Scoringsform

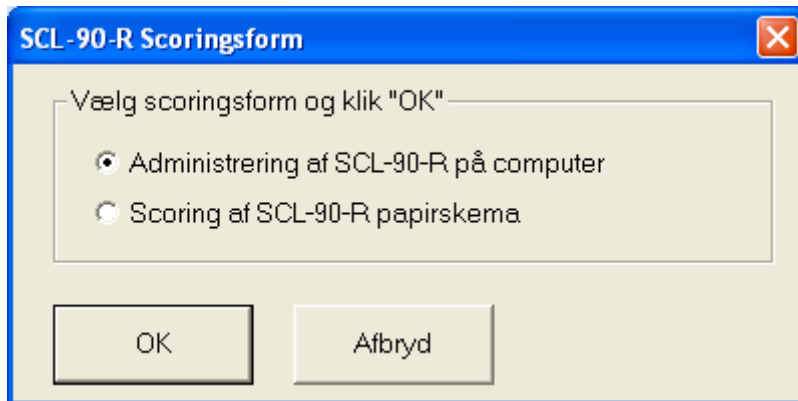

Når SCL-90-R administreres med papir-og-blyant versionen, skal scoringsfunktionen i programmet anvendes (se mere under overskriften *Scoring*, side 12).

Administrering

Ved administrering af programmet får testpersonen lejlighed til at læse instruktionen og besvare spørgsmål på skærmen.

Testpersonen kan ikke bladre tilbage til "Information om testperson", uden at denne spærres af adgangskode-kontrollen. Kun testlederen kan bladre tilbage ved at taste den korrekte adgangskode.

Vær opmærksom på, at testpersonen kan komme ud af programmet ved at taste "Alt" + "Tab".

Når sidste spørgsmål er besvaret får testpersonen en meddelelse om, at hun/han nu har besvaret alle emner og at svarene er registreret. Testpersonen bliver bedt om at meddele dette til testlederen.

For at fortsætte, kræves det at testlederen klikker på "Fortsæt" og igen udfylder brugernavn og adgangskode.

Scoring

Scoringfunktionerne er udformet til hurtig tastetryk via genvejstaster, men musen kan naturligvis også anvendes.

Emnerne præsenteres kolonnevis med fem svaralternativer 0, 1, 2, 3, 4; svarende til svarene ”Slet ikke”, ”Lidt”, ”Noget”, ”En hel del” og ”Særlig meget”. Udover tasterne ”0”, ”1”, ”2”, ”3” og ”4”, kan musen ligeledes anvendes. Den gule markering fremhæver næste emne og flyttes automatisk. Hvis man har markeret et forkert svaralternativ, ændrer man det blot ved at klikke på det rigtige alternativ.

Scoring

SCL-90-R

Marker svarene med tasterne 0, 1, 2, 3 og 4. Marker ubesvarede items med mellemrumstasten. Du kan også markere svar med musen. Den gule markering viser itemet, som indtastes ved næste tastetryk. Du kan flytte den gule markering med piletasterne. Hvis du vil fjerne en markering, så klik på itemnummeret i stedet for svarfeltet.

1	0 1 2 3 4	19	0 1 2 3 4	37	0 1 2 3 4	55	0 1 2 3 4	73	0 1 2 3 4
2	0 1 2 3 4	20	0 1 2 3 4	38	0 1 2 3 4	56	0 1 2 3 4	74	0 1 2 3 4
3	0 1 2 3 4	21	0 1 2 3 4	39	0 1 2 3 4	57	0 1 2 3 4	75	0 1 2 3 4
4	0 1 2 3 4	22	0 1 2 3 4	40	0 1 2 3 4	58	0 1 2 3 4	76	0 1 2 3 4
5	0 1 2 3 4	23	0 1 2 3 4	41	0 1 2 3 4	59	0 1 2 3 4	77	0 1 2 3 4
6	0 1 2 3 4	24	0 1 2 3 4	42	0 1 2 3 4	60	0 1 2 3 4	78	0 1 2 3 4
7	0 1 2 3 4	25	0 1 2 3 4	43	0 1 2 3 4	61	0 1 2 3 4	79	0 1 2 3 4
8	0 1 2 3 4	26	0 1 2 3 4	44	0 1 2 3 4	62	0 1 2 3 4	80	0 1 2 3 4
9	0 1 2 3 4	27	0 1 2 3 4	45	0 1 2 3 4	63	0 1 2 3 4	81	0 1 2 3 4
10	0 1 2 3 4	28	0 1 2 3 4	46	0 1 2 3 4	64	0 1 2 3 4	82	0 1 2 3 4
11	0 1 2 3 4	29	0 1 2 3 4	47	0 1 2 3 4	65	0 1 2 3 4	83	0 1 2 3 4
12	0 1 2 3 4	30	0 1 2 3 4	48	0 1 2 3 4	66	0 1 2 3 4	84	0 1 2 3 4
13	0 1 2 3 4	31	0 1 2 3 4	49	0 1 2 3 4	67	0 1 2 3 4	85	0 1 2 3 4
14	0 1 2 3 4	32	0 1 2 3 4	50	0 1 2 3 4	68	0 1 2 3 4	86	0 1 2 3 4
15	0 1 2 3 4	33	0 1 2 3 4	51	0 1 2 3 4	69	0 1 2 3 4	87	0 1 2 3 4
16	0 1 2 3 4	34	0 1 2 3 4	52	0 1 2 3 4	70	0 1 2 3 4	88	0 1 2 3 4
17	0 1 2 3 4	35	0 1 2 3 4	53	0 1 2 3 4	71	0 1 2 3 4	89	0 1 2 3 4
18	0 1 2 3 4	36	0 1 2 3 4	54	0 1 2 3 4	72	0 1 2 3 4	90	0 1 2 3 4

Fortset >>

<< Tilbage

Når alle svar er registreret er der mulighed for at foretage en ekstra kontrol inden svarene registreres.

SCL-90-R

! Du har nu markeret alle svar. Hvis du vil gå tilbage og ændre et svar, trykker du "Annuller". Vil du registrere svarene, trykker du "OK".

OK Cancel

2. Tidligere test

Tidligere test

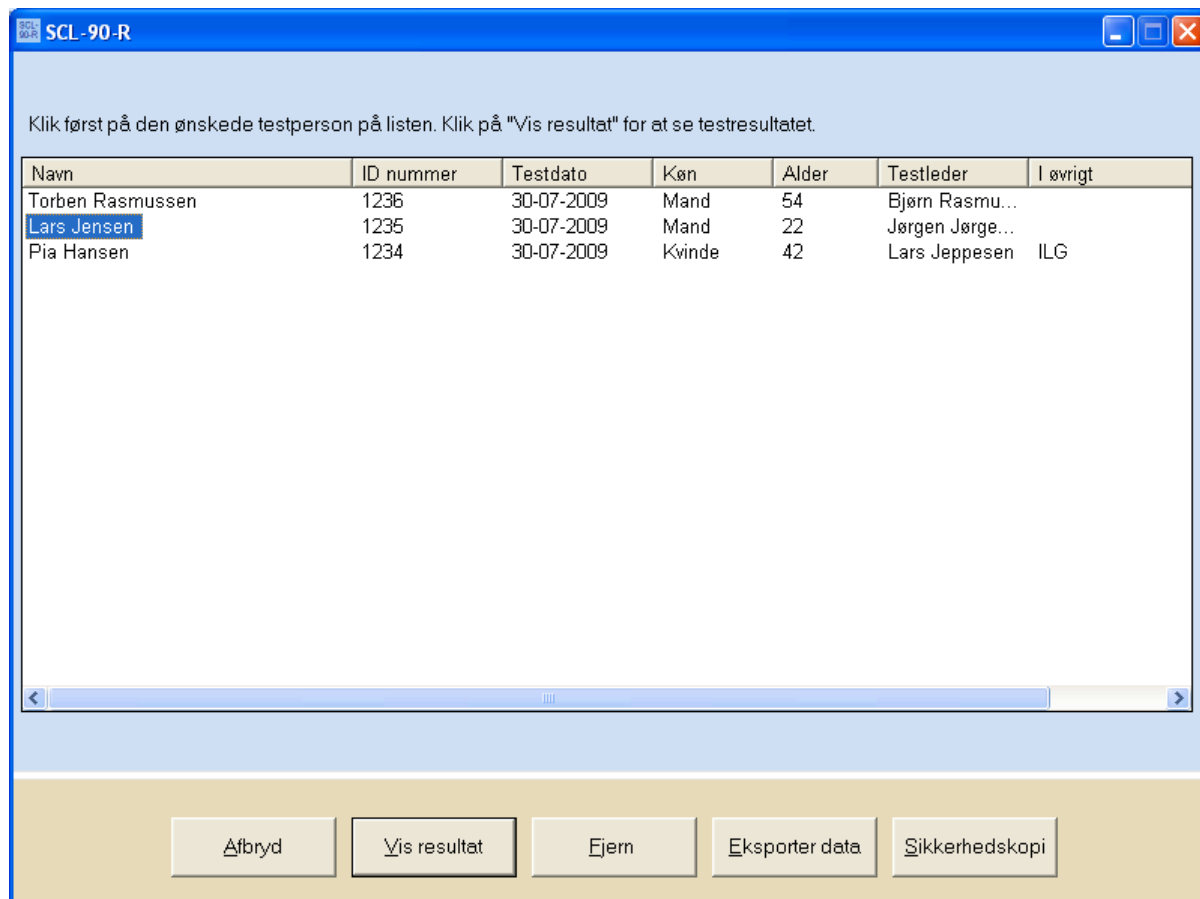

For at vurdere eller fjerne et testresultat:

Vælg "Tidligere test" på hovedmenuen (se Hovedmenu på side 9).

Klik på den ønskede testperson på listen (se billedet foroven).

Vælg derefter "Vis resultat" eller "Fjern".

Vis resultat

Ved "Vis resultat" får brugeren hjælp til vurdering af testresultatet. Her vises en profil af testpersonens score, som uddybes i beskrivelserne under de enkelte skalaer og indeks. Se endvidere under afsnit 4. *Resultat og sammenligning med normgrupper*, side 17.

Fjern

”Fjern” sletter testpersonens resultat fra databasen. Et slettet resultat kan ikke genskabes.

Bekræft sletning af testresultat

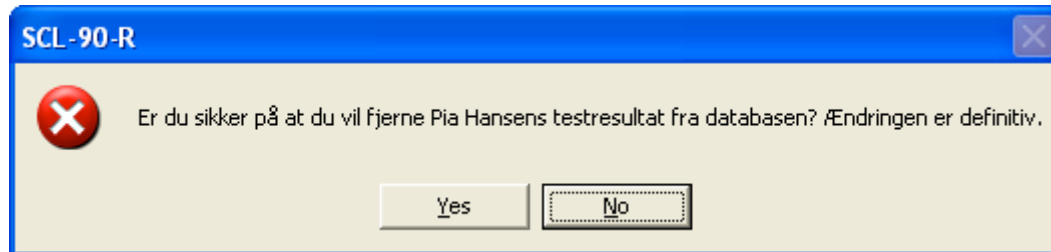

Sortering

De tidligere test som vises, er sorteret i den rækkefølge, som de er udført. Ved at klikke på kolonneoverskrifterne ændres sorteringsrækkefølgen.

F.eks. ved et klik på "Navn"-overskriften sorteres testpersonerne i stigende orden, et yderligere klik sorterer dem i faldende orden.

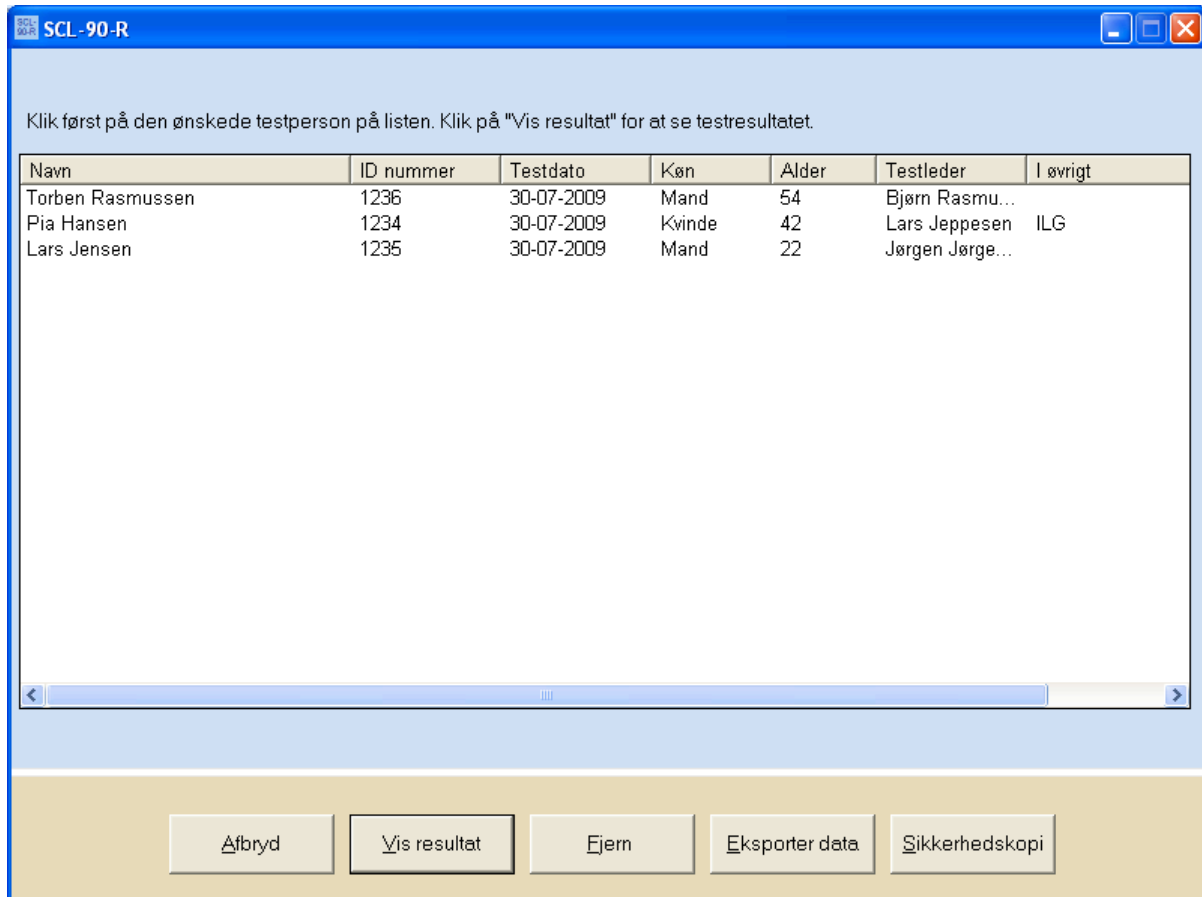

Klik først på den ønskede testperson på listen. Klik på "Vis resultat" for at se testresultatet.

Navn	ID nummer	Testdato	Køn	Alder	Testleder	I øvrigt
Torben Rasmussen	1236	30-07-2009	Mand	54	Bjørn Rasmu...	
Pia Hansen	1234	30-07-2009	Kvinde	42	Lars Jeppesen	ILG
Lars Jensen	1235	30-07-2009	Mand	22	Jørgen Jørg...	

Abryd Vis resultat Ejern Eksporter data Sikkerhedskopi

3. Bestilling af flere test/scoringer

For at bestille flere test/scoringer eller kontrollere antal resterende test/scoringer, klik på ”Bestil flere test”.

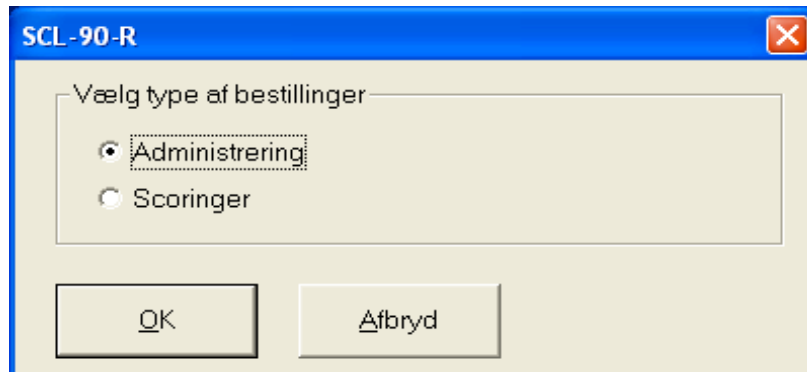

Vælg mellem at bestille administreringer eller scoringer.

Bestilling af scoringer

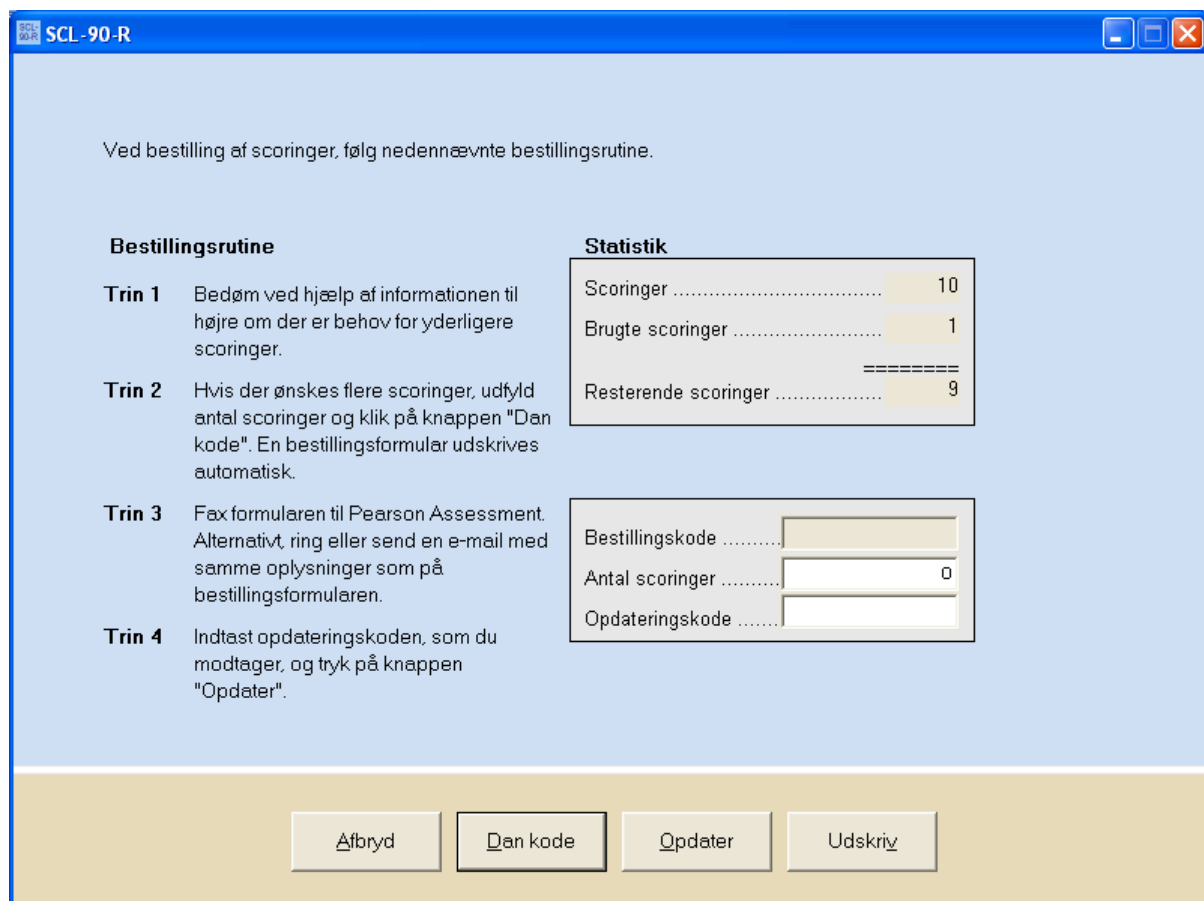

Følg instruktionen på skærmen trin for trin. Tilsvarende vindue/billede vises også ved bestilling af yderligere administreringer.

Bemærk: Hvis De ikke vil bestille via fax - Klik OK og derefter Afbryd, da vil De kunne se bestillingskoden.

4. Resultat og sammenligning med normgrupper

Resultat og normjævnførelse

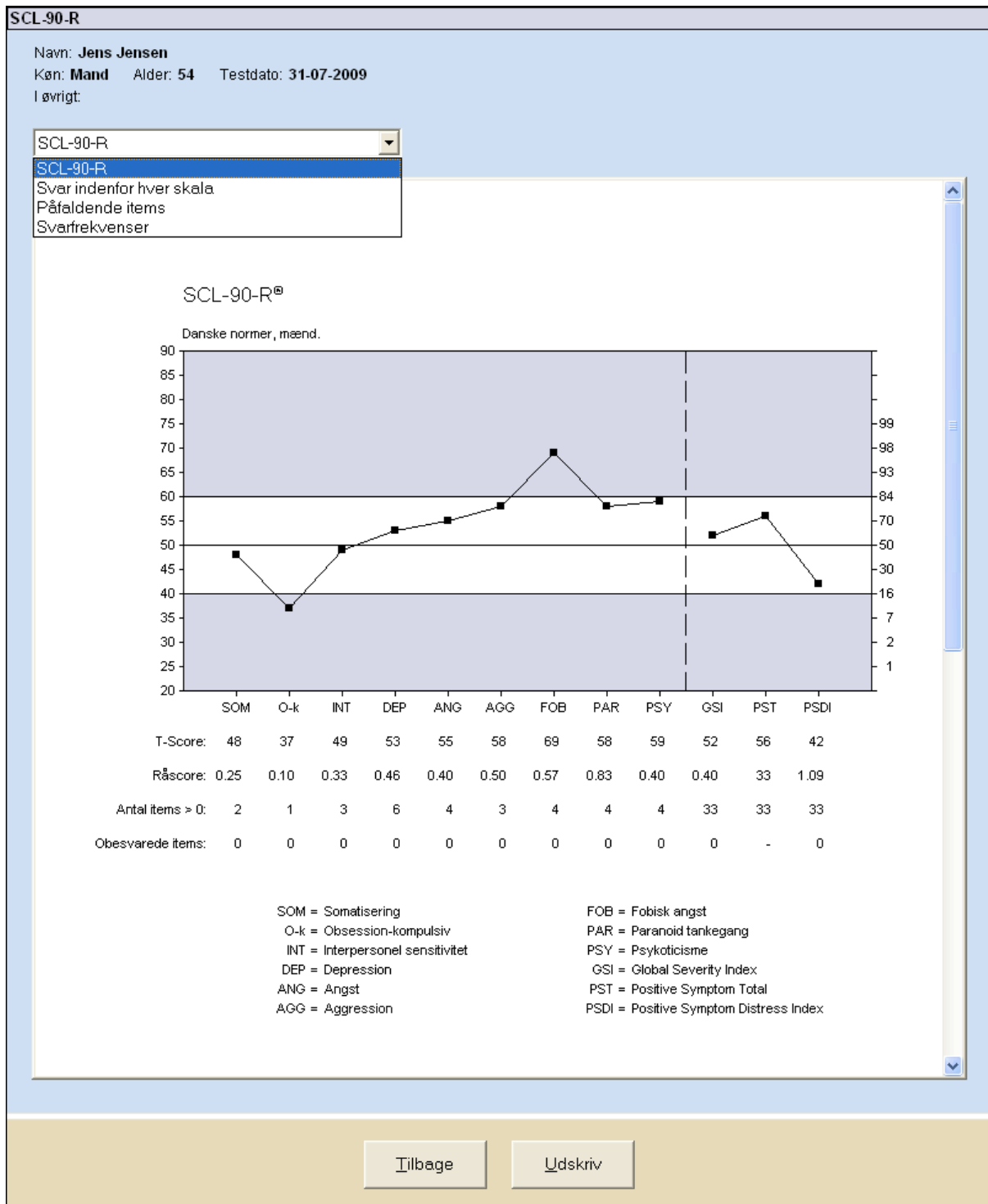

Ved vurdering af testresultat findes et antal rapporttyper: 1) Samlet oversigt over skalascorer i forhold til normgruppen, 2) Svar opgjort indenfor hver skala, 3) Identifikation af evt. påfaldende items (besvaret med "Særdeles meget" eller "En hel del"), 4) Svarfrekvenser for alle SCL-90-R spørgsmål.

Udskrivning af rapporter

Valg af rapport

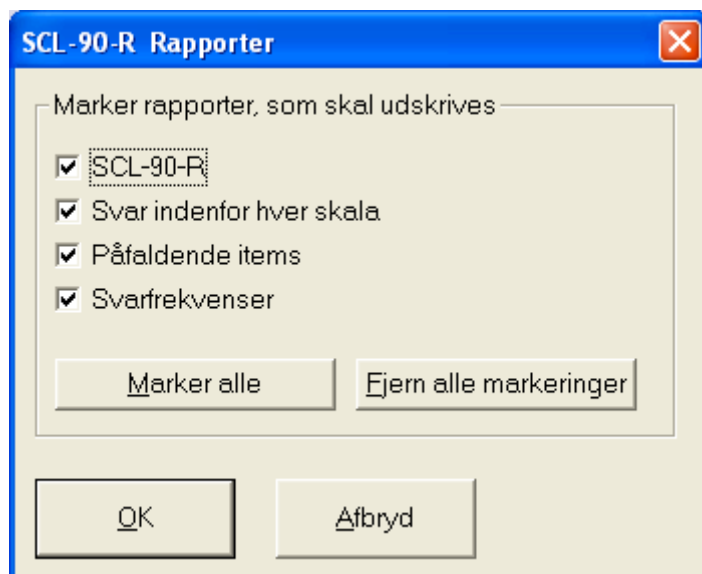

Vælg den eller de rapporter, som skal udskrives. Forsiden udskrives automatisk.

5. Øvrige oplysninger

Vanskeligheder ved at anvende musen, anvend genvejstaster

Programmet er udviklet med henblik på anvendelse af musen, men også genvejstaster kan benyttes.

Som regel er et bogstav i teksten på hver ”knap” understreget (f.eks. ”Ny test”). Dette betyder at man ved hjælp af tastaturet kan ”aktivere” knappen. Hold først ”Alt”-tasten nede (som sidder til venstre for den store mellemrumstast) og hold den nede samtidigt med at du taster det samme bogstav, som er understreget i den ønskede knap (f.eks. ”Alt” + ”N”).

Ved administrering af test behøver ”Alt”-tasten ikke at blive aktiveret. Testpersonen skal blot trykke på knapperne ”0” til ”4” for at markere sit svar. Samme fremgangsmåde kan anvendes ved indtastning af svar fra et papirskema til scoring i programmet.

Sortering af test som hører til forskellige projekter eller brugere

Når programmet anvendes af flere brugere eller berører forskellige projekter, kan håndteringen lettes ved at den information, som skal testes i felterne "Testleder" og "I øvrigt", er standardiserede.

Eksempel

I er to brugere i den samme virksomhed/organisation, som anvender programmet på den samme pc (dette kræver, at I logger på computeren med samme brugernavn). I skriver jeres respektive navne eller initialer i feltet "Testleder" ved hver testning. Når I vil gennemgå jeres testpersoner i programmet, vælger I "Tidligere test". Her vil I se at testpersonerne på listen er blandede mellem dine egne og din kollegas testpersoner. For at sortere listen, klik på overskriften "Testleder".

Tidligere test, sortering efter "Testleder"

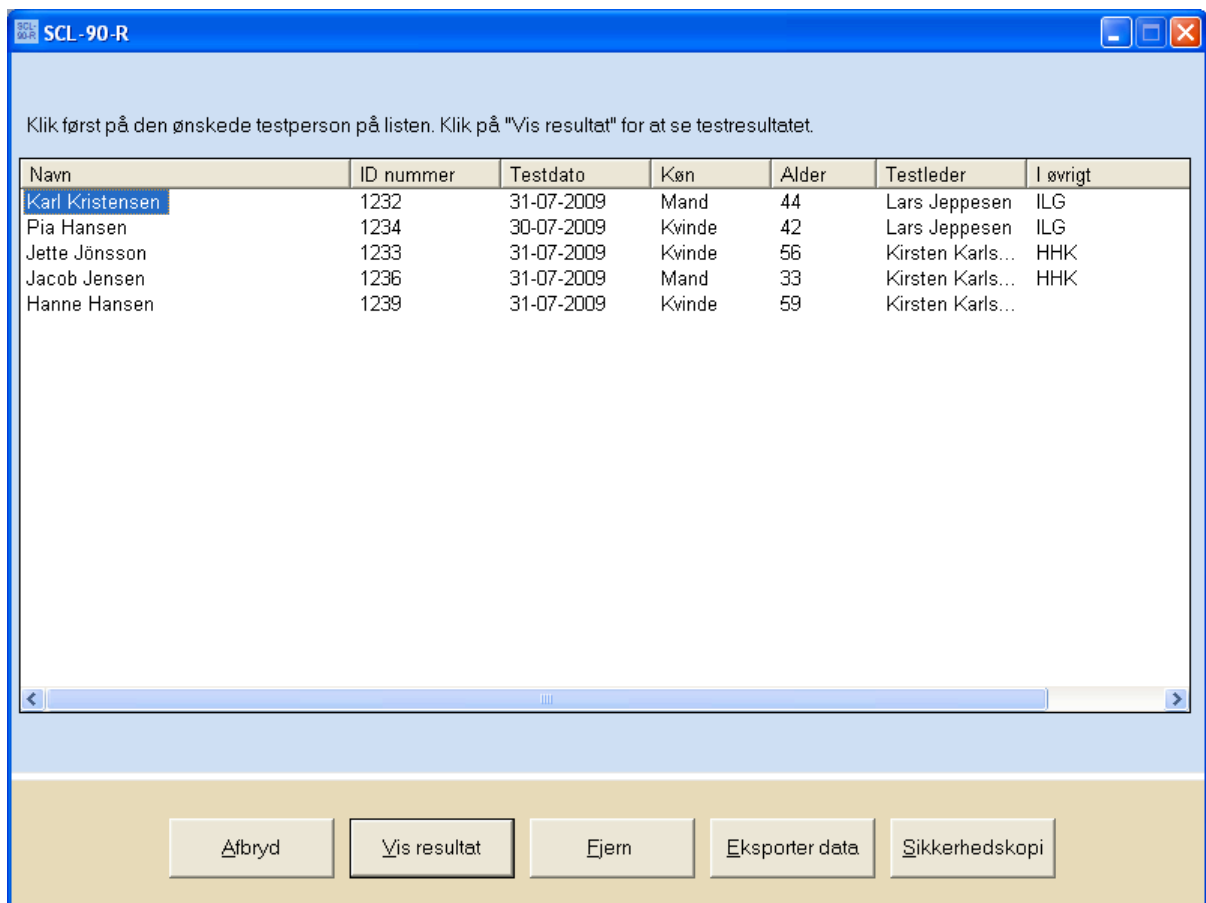

Klik først på den ønskede testperson på listen. Klik på "Vis resultat" for at se testresultatet.

Navn	ID nummer	Testdato	Køn	Alder	Testleder	I øvrigt
Karl Kristensen	1232	31-07-2009	Mand	44	Lars Jeppesen	ILG
Pia Hansen	1234	30-07-2009	Kvinde	42	Lars Jeppesen	ILG
Jette Jönsson	1233	31-07-2009	Kvinde	56	Kirsten Karls...	HHK
Jacob Jensen	1236	31-07-2009	Mand	33	Kirsten Karls...	HHK
Hanne Hansen	1239	31-07-2009	Kvinde	59	Kirsten Karls...	

Buttons: Afbryd, Vis resultat, Ejern, Eksporter data, Sikkerhedskopi

På samme måde kan man anvende feltet "I øvrigt" til f.eks. at sortere indenfor forskellige projekter.

Tidligere test, sorteret efter "I øvrigt".

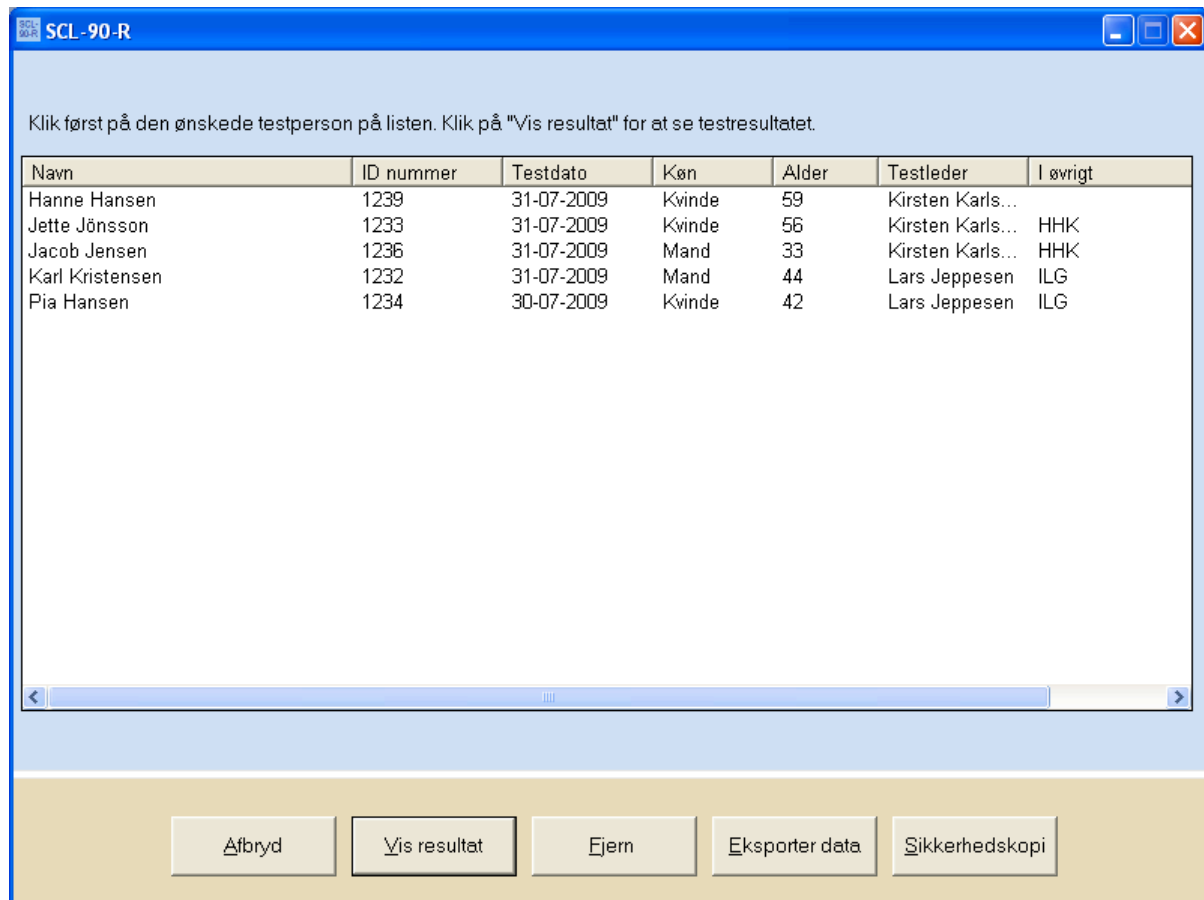

Klik først på den ønskede testperson på listen. Klik på "Vis resultat" for at se testresultatet.

Navn	ID nummer	Testdato	Køn	Alder	Testleder	I øvrigt
Hanne Hansen	1239	31-07-2009	Kvinde	59	Kirsten Karls...	
Jette Jönsson	1233	31-07-2009	Kvinde	56	Kirsten Karls...	HHK
Jacob Jensen	1236	31-07-2009	Mand	33	Kirsten Karls...	HHK
Karl Kristensen	1232	31-07-2009	Mand	44	Lars Jeppesen	ILG
Pia Hansen	1234	30-07-2009	Kvinde	42	Lars Jeppesen	ILG

Buttons: Afbryd, Vis resultat, Fjern, Eksporter data, Sikkerhedskopi

Skift adgangskode

For at sikre sig at ingen uvedkommende kan tilegne sig information i programmet, skal adgangskoden skiftes. Klik på knappen ”Skift adgangskode”. Udfyld felterne med brugernavn og nuværende adgangskode. Tast den nye adgangskode i feltet ”Ny adgangskode” og igen i feltet ”Bekræft ny adgangskode”. Klik til sidst på knappen ”OK”.



SCL-90-R Adgangskode-kontrol

Udfyld felterne med brugernavn og password

Brugernavn: scl-90-r

Password: *

Nyt password: *

Bekræft nyt password: *

OK

Afbryd

Vær opmærksom på, at hvis du glemmer din nye adgangskode, skal programmet geninstalleres og registreres hos Pearson Assessment på ny.

Sikkerhedskopiering

Oplysningerne om testpersonerne med tilhørende testresultat bør gemmes med jævne mellemrum gemmes i en sikkerhedskopi.

Klik på ”Tidligere test” i hovedmenuen, og klik derefter på ”Sikkerhedskopi”. Herefter kan kopien gemmes i en placering efter eget valg.

